Në 25 vjetorin e masakrës në burgun e Dubravës

Portret dëshmori

Suad Brava (1982-1999)

Suad Brava është i lindur në Puset e Nikës më 11 mars 1982. Është i biri i Isen e Xhedije Bravës të cilët në jetën martesore kishin katër fëmijë. Shkollën fillore, Suad Brava e kreu në Han të Elezit dhe pas kryerjes së fillore regjistrohet në shkollën e mesme po në Han të Elezit.

Me shtrirjen e UÇK- së edhe në trevën e Hanit të Elezit, Suad Brava edhe pse ishte nxënës i shkollës së mesme, bëhet pjesë e saj. Suad Brava përjeton edhe betejën e parë ndërmjet forcave çlirimtare dhe atyre pushtuese serbe të 26 shkurtit 1999 e mbi të gjitha ofenzivën e madhe serbe të 2 marsit të vitit 1999 në Puset e Nikës.Po në këtë datë, pra me 2 mars 1999 në zonën e luftës, gjatë zhvillimit të betejës, arrestohet Suad Brava.

Cilët ishin dëshmitarët okularë që panë të prangosur Suad Bravën?

Ishin Zejadin Bushi, Sadik Bushi dhe Refik Bushi(nga Puset e Nikës) të cilët edhe këta policia dhe ushtria serbe i arrestojnë.

A ishte me uniformë të UÇK-së Suad Brava kur u arrestua?

Jo. Ishte me rroba civile.

A kishte armë?

Jo, ishte i pa armatosur.

Ku i dërgojnë pastaj në arrestuarit?

Në stacionin policor të Ferizajt.

Çka bëhet me të arrestuarit e tjerë?

Ata lirohen.

E Suadi?

Ai edhe për dy ditë me radhë hetohet dhe torturohet në Ferizaj dhe me 4 maj 1999 e dërgojnë në burgun e Prishtinës rreth orës 15.00.

E familja e tij ku mbet?

Nga lufta që po zhvillohej, ato detyrohen që nga dhuna të largohen për në Shkup.
Kend kishte avokat Suad Brava?
Familja nga Shkupi, nëpërmjet telefonit angazhojnë avokat Bajram Kelmendin.
Pas burgosjes së Suadit, a ishte Bajram Kelmendi në Han të Elezit dhe pse?
Po, ishte për t`i nxjerrë një çertifikatë të lindjes së Suadit, pasiqë gjykatësi serb synonte t`ia ndryshonte vitin e lindjes dhe ta bënte të moshës madhore.
Kush ishte gjykatësi për të mitur në Gjykatën e Qarkut të Prishtinës që mori vendim për paraburgimin e Suad Bravës?
Ishte gjykatësi Milimir Lukiç.
Cilën shifër përmban lënda hetimore e Suad Bravës?
Bartë shifrën Kim-br. 3/ 99
A bëri ankesë avokati Bajram Kelmendi për mbrojtje në liri të Suad Bravës?
Po, madje ankesë të fuqishme, por ajo u refuzua si e pabazuar nga gjykatësit serb.
Mbi cilat rrethana lehtësuese e mbështet Bajram Kelmendi ankesën?
Se Suadi ishte në vendlindjen e tij, është i mitur, ishte në afërsi të dajëve të tij, ishte pa uniformë dhe pa armë dhe me asgjë konkrete nuk faktohen pretendimet e gjykatësit serb.
Nga cili nen akuzohej Suad Brava?
Nga neni 136.al.2 lidhur me nenin 125 për terrorizëm nga Kodi penal i Jugosllavisë.
Kur ishte data e fundit e kontaktit ndërmjet avokatit Bajram Kelmendi dhe Suad Bravës?
Ishte data e 24 marsit 1999, ku Bajram Kelmendi i dërgon rrobet e djalit të tij Kushtrimit, Suad Bravës në burg dhe në të njejtën ditë arrestohet Bajram Kelmendi me dy bijtë e tij Kastriotin dhe Kushtrimin dhe të nesërmen i gjejnë të vrarë .
Çka rrëfen tanimë e ndjera Nekibe Kelmendi, bashkëshortja e Bajramit në të përditshmen ,,Zëri'' ?
Ajo thotë se Suad Brava nga torturat që kishte pësuar, për një kohë qëndron i shtrirë edhe në spitalin e Prishtinës.
Pas këtij informacioni që e jep Nekibe Kemendi, ne kemi bërë përpjekje që të gjejmë në librat amzë të spitalit emrin e Suadit, por nuk ia kemi arritur. Përveç kësaj kemi biseduar edhe me dr. Sali Krasniqin kirurgun e spitalit të Prishtinës i cili botoi librin për pacientët e plagosur në Prishtinë gjatë luftës, por doktor Saliu na tha se në repartin e kirurgjisë nuk figuron emri i Suad Bravës, por mund të jetë i evidentuar në ndonjë repart tjetër, por mundet që serbët të mos e kanë regjistruar fare.
E pastaj?
Më 28 mars 1999, nga raketat e NATO-s krahas objekteve të tjera, sulmohet edhe periferia e burgut të Prishtinës dhe SUP-i. Nga detonimet e fuqishme thyhen edhe dritaret e burgut. Tekst shkruesi i këtij portretizimi (Shaban Çupi), në atë kohë gjendej në qelinë numr 4 të burgut të Prishtinës dhe ishte një natë ferri e tmerri. Në këto

rrethana, të nesërmen në orët e hershme të mëngjesit i nxjerrin të burgosurit për transfer. Në mesin e këtyre të burgosurve ishte edhe Suad Brava.
Ku i transferojnë?
Na transferuan në burgun, kampin e Lypjanit.
Deri në cilën datë Suad Brava qëndron në burgun e Lypjanit?
Qëndron një muaj ditë deri më 30 prill 1999.
Ç`ndodhi më 30 prill 1999?
Në orët e hershme të mëngjesit, nga dhomat e burgut nxjerren të burgosurit dhe i qesin në oborr të burgut dhe i mbështesin me kokë për muri dhe kërkojnë prezantimin e të burgosurit.
Kush e dëgjoi zërin e Suad Bravës?
E dëgjova unë, pra Shaban Çupi dhe e kuptova që Suadin e kam me vete, në grupin që po na transferojnë. E dija datën e arrestimit të tij dhe për këtë e kam njoftuar KMLDNJ në Prishtinë derisa isha i pa arrestuar.
Si u zhvillua ngjarja më tej?
Na ngarkuan në një autobus me rreth 80 të burgosur, natyrisht të lidhur me pranga plastike dhe na dërguan në burgun e Dubravës, ku tanimë sjellnin të burgosur edhe nga burgjet tjera duke filluar nga Mitrovica e Sremit, Nishi, Peja, Prizreni, me një fjalë nga të gjitha anët sepse kështu ishte përgatitur skenari i krimit. Në hyrje të burgut torturat ndaj të burgosurve kanë qenë mizore. Këto tortura i përjeton edhe Suad Brava. Pas kësaj, të burgosurit sistemohen nëpër pavijone.
Në cilin pavijon ishte Suad Brava?
Ishte në pavijonin '' B ,, krahu i majtë, kati i dytë.
Kush kontaktoi fizikisht me Suad Bravën nga të burgosurit e Hanit të Elezit?
Unë, Shaban Çupi. Pas sistemimit nëpër dhoma, fillova ta kërkoj Suadin se nuk dija ku e sistemuan. E gjeta në katin e njejtë ku isha unë, në dhomën fqinje të katit. I tregova kush jam, por ai nuk më njohu sepse ai ishte i ri nga mosha. I thashë se krahas nesh në këtë burg kanë sjellur edhe të burgosur të tjerë si Valon Berishën, Shefket Topojanin, Sherif Berishën… ndërsa juve do t`ju lirojnë nga burgu që në momentin e parë kur do t`ju vizitoj Kryqi i Kuq sepse je i mitur.S`dija çka t`i thoja më shumë.
E ndërkohë?
Më 19 maj 1999 sulmohet me raketa Pavijoni ,,C''. Gardianët, gjithnjë sipas skenarit dalin në hapsirën e jashme të burgut ku ishte ushtria serbe që e mbante në rrethim burgun, kurse ne mbetëm të mbyllur brenda dhomave. Mbetëm mish për top. Në këto rrethana, të burgosurit ordiner nga Pavijoni ,,A''na vijnë në ndihmë me kazma dhe arrijnë të hapin portën e madhe të pavijonit. Kështu vepruan edhe me pavijonet e tjera dhe të burgosurit arritëm të dalim në oborr të burgut. Këtu për herë të parë bëhemi bashkë të gjithë të burgosurit nga Hani i Elezit, si: Suad Brava, Shaban Çupi, Shefket Topojani, Sherif Berisha, Valon Berisha, Isa Bushi, Shefket Beqa, Qamil Abazi dhe kemi

mbijetuar si kemi mundur. Granatimet vazhdonin e gjithashtu edhe vrasjet, por më 22 maj 1999 ishte masakra.

E ç`ndodhi me 22 maj 1999?

Në orët e hershme të mëngjesit nga karakolli, gardianët na ftuan që të rreshtohemi te fusha sportive për transfer në Nish. Filloi grupimi i të burgosurve dhe rreshtimi i tyre. Në rrethana të tilla njerzit kanë nevojë t`i bashkohen njëri tjetrit, andaj ne të burgosurit e Hanit të Elezit u rreshtuam fillimisht në rreshtin e parë djathtas, por ndërkohë zhvendosemi në rreshat e pasëm dhe ende pa u rreshtuar, nga të gjitha anët ka filluar sulmi ndaj të burgosurve, por më kryesori ishte nga karakolli. Ishte një situatë tmerri. Trupat e të vrarëve dhe britmat e të plagosurve mbushën fushën sportive dhe në këto çaste kemi marrë ikën në anën e kundërt të sulmit, pra në drejtim të pavijoneve dhe derisa kemi kërcyer bregun që gjendet mbi pavijone dhe nën fushën sportive, plumbi ka goditur Suad Bravën dhe Suadin e plagosur e kemi tërhequr në drejtim të pavijonit ,,C'' dhe aty kuptuam se plumbi e kishte goditur në veshkë dhe i kishte dalur në afërsi të kërthizës. Është goditur me një plumb dhe nga pas shpina, pra nga plumbat që janë zbrazur nga karakolli.

Kush ishte prezent me Suadin në këto çaste?

Ishte Shefket Topojani, Isa Bushi dhe unë, Shaban Çupi e ndërkohë vijnë edhe të burgosurit e tjerë që kishin mbetur gjallë, si Valon Berisha, Sherif Berisha, Sabedin Hasallari, Shefket Beqa e Qamil Abazi dhe pas rigrupimit vazhdon odiseada tjetër. Tanimë shokët e lartëcekur kujdesen edhe për të plagosurin rëndë Suad Bravën dhe Shaban Çupin që lëndoi këmbën. Në këtë gjendje dhe duke u mbrojtur për aq sa mundeshim jemi strehuar si kemi mundur nga plumbat, dhe duke e vërejtur se u vramë, atëherë me shpejtësi jemi futur në bodrumin e menzës së burgut e bashkë me ne edhe Suad Brava. Ishim rreth 400 të burgosur dhe nga hapsira e ngushtë e bodrumit të zihej fryma. Pjesa tjetër e të burgosurve mbeti në pavijonin ,,C'' e shumë të tjerë u futën brenda pusetave, shakteve.

Në bodrumin ku u vendosëm ne, kishte ujë. Morëm disa thasë të patateve dhe mbi thasë të patateve vendosëm Suadin i cili për çdo orë e më shumë po lodhej nga plaga e rëndë dhe gjakderdhja e brendëshme, kështuqë në orën e hershme të mëngjesit të datës 23 maj 1999, Suad Brava ndërroi jetë duke jetuar vetëm 17 vite e tre muaj. Që të mos i humb kufoma, kemi shkruar adresën e Suad Bravës dhe e kemi futur në xhepin e pantalloneve. Suadi ka pasur dy palë pantallona, njëra palë, siç kuptuam më vonë, ishte e Kushtrim Kelmendit, djalit të Bajram Kelmendit.

E pastaj?

Serbët filluan sulmet e të burgosurve nëpër puseta dhe me zola gjuanin në murin e menzës për ta shembur dhe këtë t`ia adresonin NATO-s. Atëherë nuk patëm si të veprojmë ndryshe pos që të dorëzohemi dhe filluam të dalim me duarë pas koke nga bodrumi i menzës. Në momentin që dalim në sipërfaqe të tokës, për fatin tonë nga qielli na vëzhgonin aeroplanët e NATO-s dhe nga duartë mbrapa koke kuptuan se jemi të

burgosur. Ashtu me duar mbrapa koke, serbët na kanë vendosur në sallën sportive e përballë nesh, gardianë, policë e çka jo tjetër me armë në duar qëndronin përballë nesh. Ne pritnim pushkatimin e radhës. Në këtë gjendje kemi qëndruar mbi dy orë. Më vonë kemi kuptuar se brenda burgut janë futur gazetarë ndërkombëtarë, natyrisht me lejen serbe për të filmuar gjendjen në burg dhe tërë këtë plojë t`ia adresonin NATO-s. Duke konstatuar se janë vrarë shumë dhe shumë të tjerë të plagosur që do të vdesin gjatë rrugës, gardianët na thanë që jeni të lirë, por natën do të bëjmë edhe një udhëtim dhe do të ndalemi dikund e që ne kuptonim se do të na pushkatojnë natën. U sistemuam si mundëm, ashtu pa bukë dhe doli mëngjesi i datës 24 maj 1999. Na ftuan të dalim nga pavijonet dhe të rreshtohemi afër portës kryesore dhe na ngarkuan në autobus dhe kamion e pas nesh mbetën të vrarë shokët tanë. Ne që mbetëm gjallë na transferuan në burgun e Lypjanit dhe me 10 qershor 1999 si pengje lufte na transferuan në burgje të Serbisë ku vazhdoi odiseada jonë me dhunë e uri.

Në burgun e Dubravës nga komuna e Kaçanikut dhe Hanit të Elezit mbetën të vrarë Gafurr Luma, Mejdi Dalloshi, Tefik Raka, Danush Kurtaj e Suad Brava. Në memorialin e ngritur në burgun e Dubravës janë emrat e 117 të burgosurve të vrarë, të plagosurve dhe të mbijetuarve si dëshmi për histori dhe krim kundër njerzimit.

I pari nga ne që u lirua nga burgu i Nishit ishte Sabedin Hasallari e që në fakt atij i kishte skaduar koha e dënimit, por në burg e mbanin ende. Ai doli nga burgu dhe nëpërmjet Preshevës, në rrethana tejet të rënda, arrinë në Kosovë dhe familjes së Suad Bravës i sjelli lajmin e rëndë për vrasjen e Suadit. Pas çlirimit të Kosovës, fillon kërkimi i varrezave masive. U gjet edhe varreza masive në Rakosh të Istogut ku ishin varrosur edhe të burgosurit e vrarë në masakrën e burgut të Dubravës. Në mesin e këtyre trupave të pajetë gjendet edhe trupi i Suad Bravës dhe rivarroset në varrezat e dëshmorëve më 29 gusht 1999 në Puset e Nikës të Hanit të Elezit.

Sot, krahas rrugëve, emrin e Suad Bravës e bartë stadium i qytetit në Han të Elezit dhe me vendim presidencial të Republikës së Kosovës është i shpallur Hero i Kosovës.

Jeta dhe vepra e Suad Bravës është përfshi në poema poetike, në dokumentar lufte dhe në monografi për dëshmorët e komunës së Hanit të Elezit.

Lavdi jetës dhe veprës atdhetare të dëshmorit Suad Brava!

Lavdi dëshmorëve të rënë për liri!

Shaban Çupi, maj 2024

MATERIALE NGA DOKUMENTACIONI PËR DËSHMORIN SUAD BRAVA

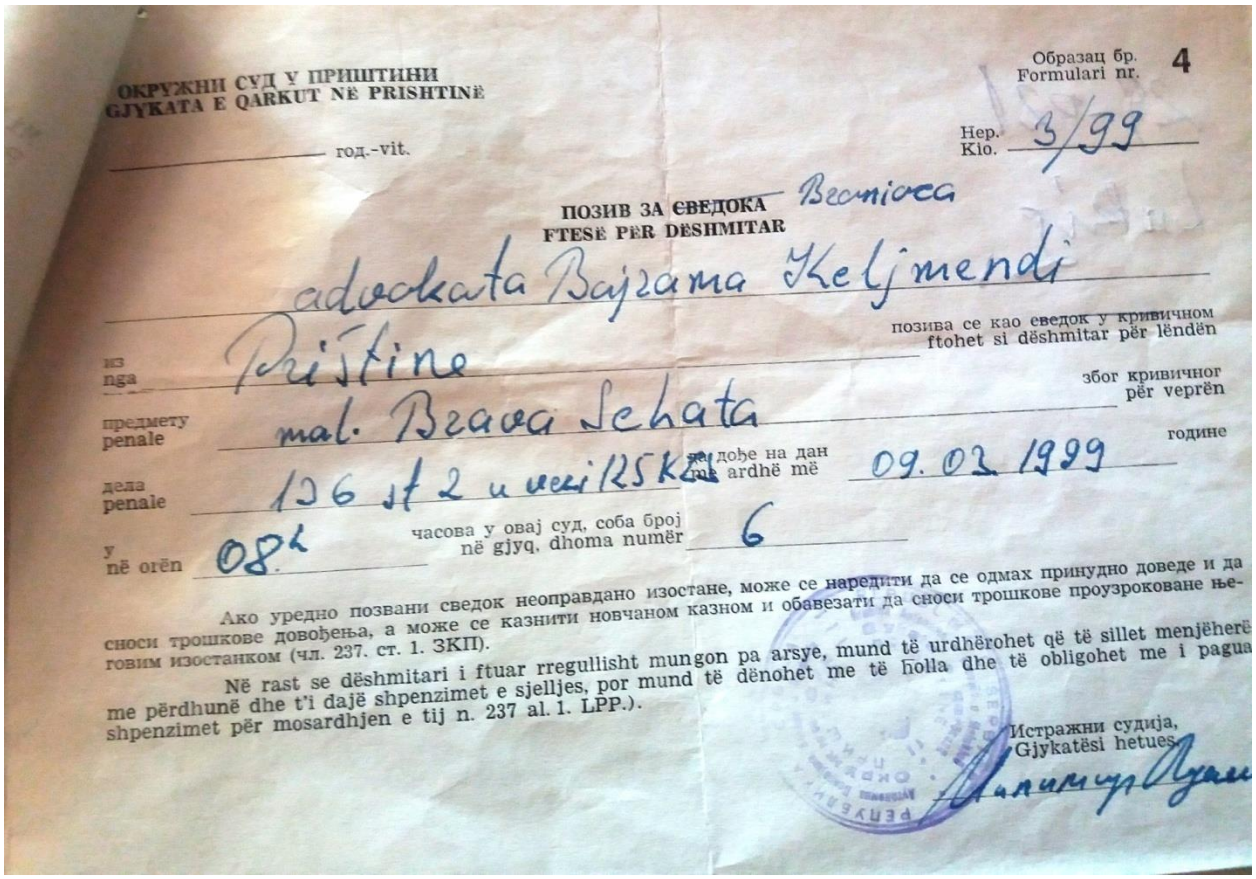

ОКРУЖНИ СУД У ПРИШТИНИ
GJYKATA E QARKUT NË PRISHTINË

Образац бр.
Formulari nr. 4

год.-vit.

Нер.
Kio. 3/99

ПОЗИВ ЗА ~~СВЕДОКА~~ Branioca
FTESË PËR DËSHMITAR

advokata Bajrama Keljmendi

из
nga Prištine

позива се као сведок у кривичном
ftohet si dëshmitar për lëndën

предмету
penale mal. Brava Sehata

због кривичног
për veprën

дела
penale 136 st 2 u veri 125 KP

да дође на дан
me ardhë më 09.03.1999

године

у
në orën 08h

часова у овај суд, соба број
në gjyq, dhoma numër 6

Ако уредно позвани сведок неоправдано изостане, може се наредити да се одмах принудно доведе и да сноси трошкове довођења, а може се казнити новчаном казном и обавезати да сноси трошкове проузроковане његовим изостанком (чл. 237. ст. 1. ЗКП).

Në rast se dëshmitari i ftuar rregullisht mungon pa arsye, mund të urdhërohet që të sillet menjëherë me përdhunë dhe t'i dajë shpenzimet e sjelljes, por mund të dënohet me të holla dhe të obligohet me i pagua shpenzimet për mosardhjen e tij n. 237 al. 1. LPP.).

Истражни судија,
Gjykatësi hetues

Faksimil nga dokumenti ku vërtetohet se mbrojtës i Suad Bravës ishte avokati Bajram Kelmendi

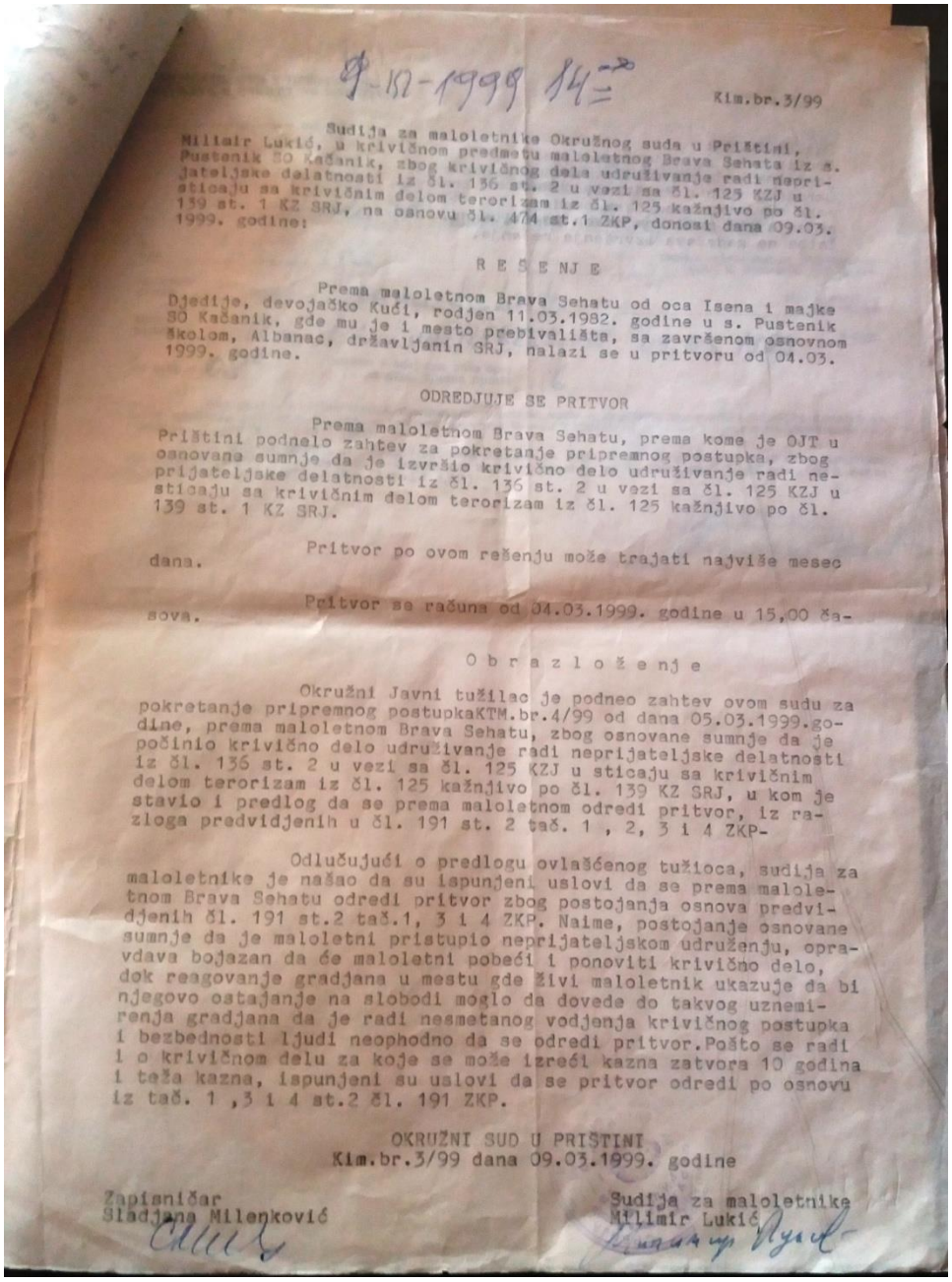

9-III-1999 14=

Kim.br.3/99

Sudija za maloletnike Okružnog suda u Prištini, Milimir Lukić, u krivičnom predmetu maloletnog Brava Sehata iz s. Pustenik SO Kačanik, zbog krivičnog dela udruživanje radi neprijateljske delatnosti iz čl. 136 st. 2 u vezi sa čl. 125 KZJ u sticaju sa krivičnim delom terorizam iz čl. 125 kažnjivo po čl. 139 st. 1 KZ SRJ, na osnovu čl. 474 st.1 ZKP, donosi dana 09.03. 1999. godine:

R E Š E NJ E

Prema maloletnom Brava Sehatu od oca Isena i majke Djedije, devojačko Kuči, rodjen 11.03.1982. godine u s. Pustenik SO Kačanik, gde mu je i mesto prebivališta, sa završenom osnovnom školom, Albanac, državljanin SRJ, nalazi se u pritvoru od 04.03. 1999. godine.

ODREDJUJE SE PRITVOR

Prema maloletnom Brava Sehatu, prema kome je OJT u Prištini podnelo zahtev za pokretanje pripremnog postupka, zbog osnovane sumnje da je izvršio krivično delo udruživanje radi neprijateljske delatnosti iz čl. 136 st. 2 u vezi sa čl. 125 KZJ u sticaju sa krivičnim delom terorizam iz čl. 125 kažnjivo po čl. 139 st. 1 KZ SRJ.

Pritvor po ovom rešenju može trajati najviše mesec dana.

Pritvor se računa od 04.03.1999. godine u 15,00 časova.

O b r a z l o ž e nj e

Okružni Javni tužilac je podneo zahtev ovom sudu za pokretanje pripremnog postupkaKTM.br.4/99 od dana 05.03.1999.godine, prema maloletnom Brava Sehatu, zbog osnovane sumnje da je počinio krivično delo udruživanje radi neprijateljske delatnosti iz čl. 136 st. 2 u vezi sa čl. 125 KZJ u sticaju sa krivičnim delom terorizam iz čl. 125 kažnjivo po čl. 139 KZ SRJ, u kom je stavio i predlog da se prema maloletnom odredi pritvor, iz razloga predvidjenih u čl. 191 st. 2 tač. 1 , 2, 3 i 4 ZKP-

Odlučujući o predlogu ovlašćenog tužioca, sudija za maloletnike je našao da su ispunjeni uslovi da se prema maloletnom Brava Sehatu odredi pritvor zbog postojanja osnova predvidjenih čl. 191 st.2 tač.1, 3 i 4 ZKP. Naime, postojanje osnovane sumnje da je maloletni pristupio neprijateljskom udruženju, opravdava bojazan da će maloletni pobeći i ponoviti krivično delo, dok reagovanje gradjana u mestu gde živi maloletnik ukazuje da bi njegovo ostajanje na slobodi moglo da dovede do takvog uznemirenja gradjana da je radi nesmetanog vodjenja krivičnog postupka i bezbednosti ljudi neophodno da se odredi pritvor.Pošto se radi i o krivičnom delu za koje se može izreći kazna zatvora 10 godina i teža kazna, ispunjeni su uslovi da se pritvor odredi po osnovu iz tač. 1 ,3 i 4 st.2 čl. 191 ZKP.

OKRUŽNI SUD U PRIŠTINI
Kim.br.3/99 dana 09.03.1999. godine

Zapisničar
Sladjana Milenković

Sudija za maloletnike
Milimir Lukić

Faksimil nga dokumenti Vendim për paraburgimin e Suad Bravës i datës 9 mars 1999

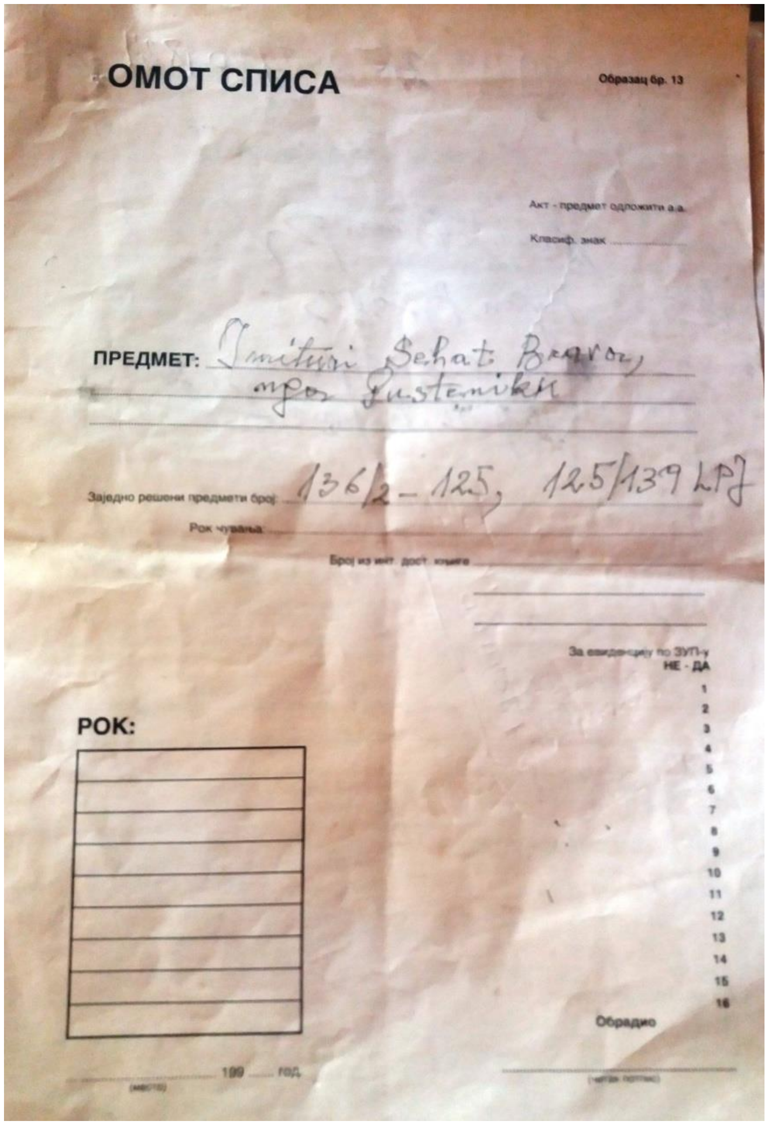

ОМОТ СПИСА

Образац бр. 13

Акт - предмет одложити а.а.

Класиф. знак ....

ПРЕДМЕТ:

Заједно решени предмети број: 136/2 - 125, 125/139 LPJ

Рок чувања:

Број из инт. дост. књиге

За евиденцију по ЗУП-у
НЕ - ДА

1
2
3
4
5
6
7
8
9
10
11
12
13
14
15
16

РОК:

Обрадио

.... 199 ..... год.
(место)

(читак потпис)

Një dokument tjetër ku vërtetohet lënda gjyqësore ndaj Suadit si dhe nenet që e ngarkojnë

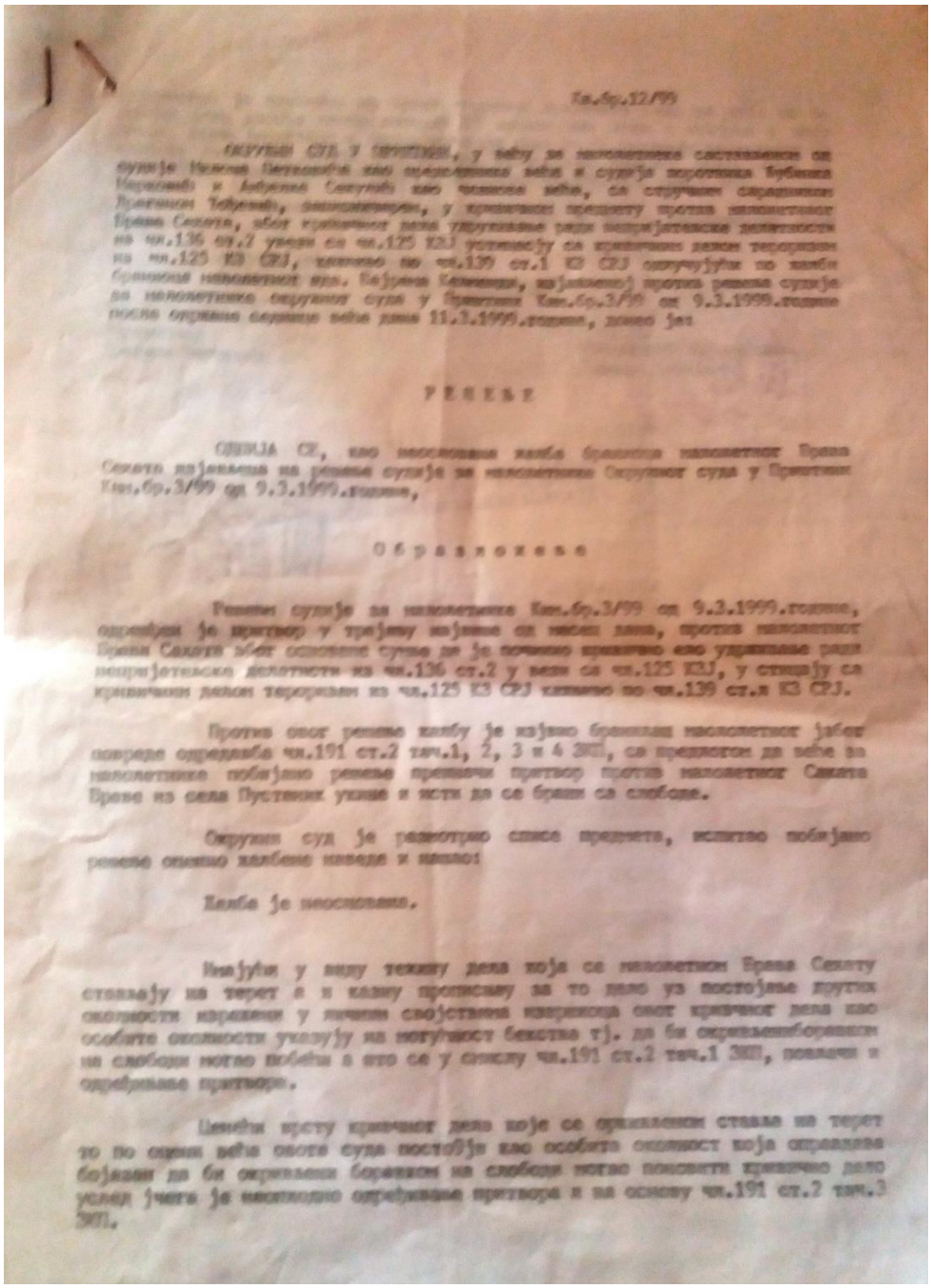

Kv.br.12/99

ОКРУЖНИ СУД У ПРИШТИНИ, у већу за малолетнике састављеном од судије Нехата Шетковића као председника већа и судија поротника Бурбина Нарколиа и Адријана Сакулић као чланова већа, са стручним сарадником Драганом Тодоровић, записничарем, у кривичном предмету против малолетног Брава Сахита, због кривичног дела удруживање ради непријатељске делатности из чл.136 ст.2 увези са чл.125 КЗЈ односно са кривичним делом тероризам из чл.125 КЗ СРЈ кажњиву по чл.139 ст.1 КЗ СРЈ одлучујући по жалби браниоца малолетног изв. Бајрама Кајтазија, изјављеној против решења судије за малолетнике Окружног суда у Приштини Кмл.бр.3/99 од 9.3.1999.године после одржане седнице већа дана 11.3.1999.године, донео је

Р Е Ш Е Њ Е

ОДБИЈА СЕ, као неоснована жалба браниоца малолетног Брава Сахита изјављена на решење судије за малолетнике Окружног суда у Приштини Кмл.бр.3/99 од 9.3.1999.године,

О б р а з л о ж е њ е

Решењем судије за малолетнике Кмл.бр.3/99 од 9.3.1999.године, одређен је притвор у трајању најдуже од месец дана, против малолетног Брава Сахита због основане сумње да је почино кривично дело удруживање ради непријатељске делатности из чл.136 ст.2 у вези са чл.125 КЗЈ, у стицају са кривичним делом тероризам из чл.125 КЗ СРЈ кажњиво по чл.139 ст.1 КЗ СРЈ.

Против овог решења жалбу је изјавио бранилац малолетног због повреде одредаба чл.191 ст.2 тач.1, 2, 3 и 4 ЗКП, са предлогом да веће за малолетнике побијано решење преиначи притвор против малолетног Сахита Брава из села Пустених укине и исти да се брани са слободе.

Окружни суд је размотрио списе предмета, испитао побијано решење оспорене жалбене навоже и нашао:

Жалба је неоснована.

Имајући у виду тежину дела која се малолетном Брава Сахиту стављају на терет и у вези прописану за то дело уз постојање других околности изречених у личним својствима извршиоца овог кривичног дела као особите околности указују на могућност бекства тј. да би окривљени боравећи на слободи могао побећи а што се у смислу чл.191 ст.2 тач.1 ЗКП, повлачи и одређивање притвора.

Ценећи врсту кривичног дела које се окривљеном ставља на терет то по оцени већа овога суда постоји као особита околност која оправдава бојазан да би окривљени боравком на слободи могао поновити кривично дело услед чега је неопходно одређивање притвора и на основу чл.191 ст.2 тач.3 ЗКП.

Faksimil nga domumenti ku Suad Brava ngarkohet për vepër penale nga neni 136 al.2 lidhur me nenin 125 dhe 139

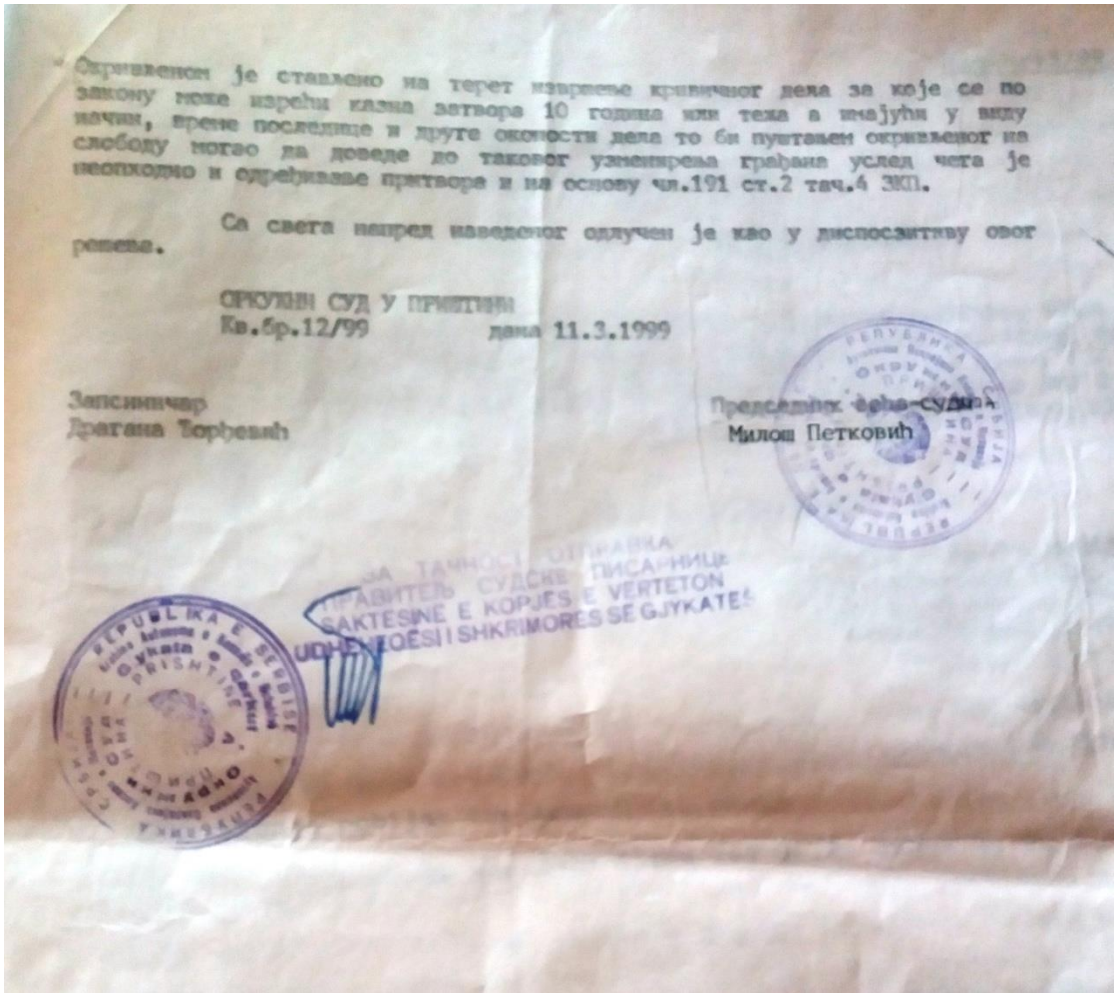

Окривљеном је стављено на терет извршење кривичног дела за које се по закону може изрећи казна затвора 10 година или тежа а имајући у виду начин, време последице и друге околности дела то би пуштањем окривљеног на слободу могао да доведе до таквог узнемирења грађана услед чега је неопходно и одређивање притвора и на основу чл.191 ст.2 тач.4 ЗКП.

Са свега напред наведеног одлучен је као у диспозитиву овог решења.

ОКРУЖНИ СУД У ПРИШТИНИ
Кв.бр.12/99 дана 11.3.1999

Записничар
Драгана Ђорђевић

Председник већа-судија
Милош Петковић

ЗА ТАЧНОСТ ОТПРАВКА
ПРАВИТЕЛЬ СУДСКЕ ПИСАРНИЦЕ
SAKTESINE E KOPJES E VERTETON
UDHEZUESI I SHKRIMORES SE GJYKATES

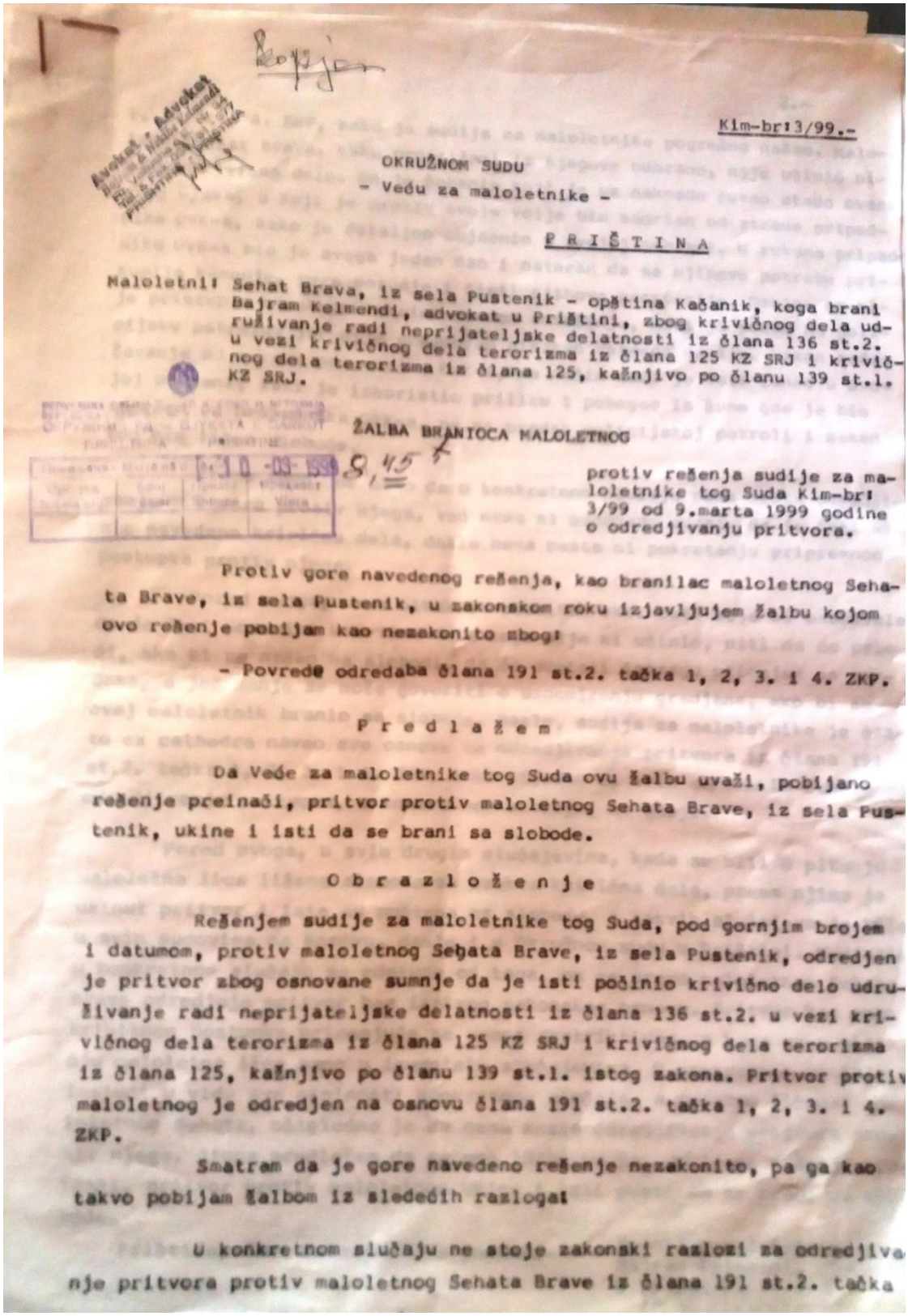

Kim-br:3/99.-

OKRUŽNOM SUDU
- Veću za maloletnike -

P R I Š T I N A

Maloletni: Sehat Brava, iz sela Pustenik - opština Kačanik, koga brani Bajram Kelmendi, advokat u Prištini, zbog krivičnog dela udruživanje radi neprijateljske delatnosti iz člana 136 st.2. u vezi krivičnog dela terorizma iz člana 125 KZ SRJ i krivičnog dela terorizma iz člana 125, kažnjivo po članu 139 st.1. KZ SRJ.

Ž A L B A B R A N I O C A M A L O L E T N O G

protiv rešenja sudije za maloletnike tog Suda Kim-br: 3/99 od 9.marta 1999 godine o odredjivanju pritvora.

Protiv gore navedenog rešenja, kao branilac maloletnog Sehata Brave, iz sela Pustenik, u zakonskom roku izjavljujem žalbu kojom ovo rešenje pobijam kao nezakonito zbog:

- Povrede odredaba člana 191 st.2. tačka 1, 2, 3. i 4. ZKP.

P r e d l a ž e m

Da Veće za maloletnike tog Suda ovu žalbu uvaži, pobijano rešenje preinači, pritvor protiv maloletnog Sehata Brave, iz sela Pustenik, ukine i isti da se brani sa slobode.

O b r a z l o ž e n j e

Rešenjem sudije za maloletnike tog Suda, pod gornjim brojem i datumom, protiv maloletnog Sehata Brave, iz sela Pustenik, odredjen je pritvor zbog osnovane sumnje da je isti počinio krivično delo udruživanje radi neprijateljske delatnosti iz člana 136 st.2. u vezi krivičnog dela terorizma iz člana 125 KZ SRJ i krivičnog dela terorizma iz člana 125, kažnjivo po članu 139 st.1. istog zakona. Pritvor protiv maloletnog je odredjen na osnovu člana 191 st.2. tačka 1, 2, 3. i 4. ZKP.

Smatram da je gore navedeno rešenje nezakonito, pa ga kao takvo pobijam žalbom iz sledećih razloga:

U konkretnom slučaju ne stoje zakonski razlozi za odredjivanje pritvora protiv maloletnog Sehata Brave iz člana 191 st.2. tačka

Faksimil nga dokumenti Ankesë i avokatit Bajram Kelmendi

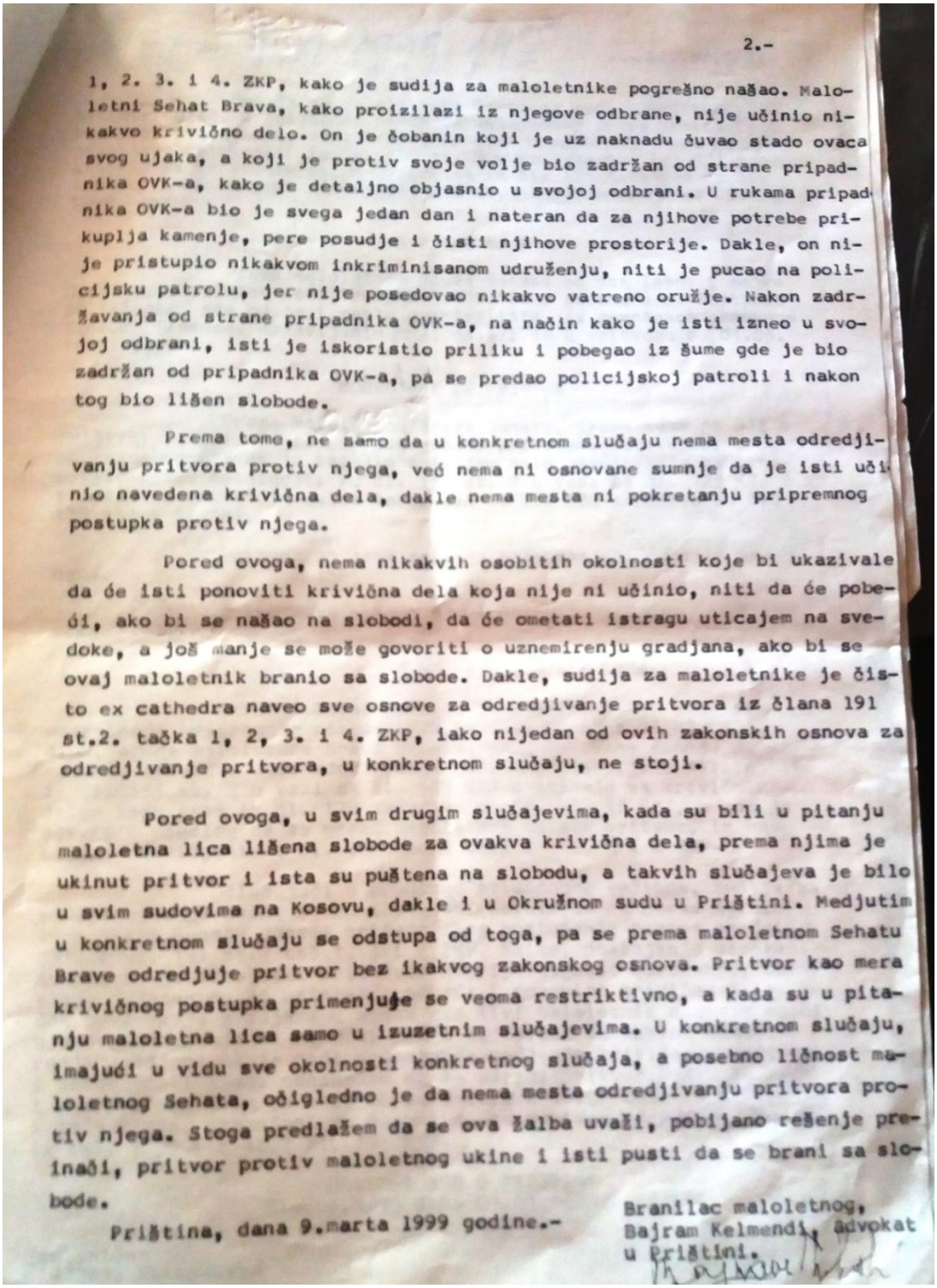

2.-

1, 2. 3. i 4. ZKP, kako je sudija za maloletnike pogrešno našao. Maloletni Sehat Brava, kako proizilazi iz njegove odbrane, nije učinio nikakvo krivično delo. On je čobanin koji je uz naknadu čuvao stado ovaca svog ujaka, a koji je protiv svoje volje bio zadržan od strane pripadnika OVK-a, kako je detaljno objasnio u svojoj odbrani. U rukama pripadnika OVK-a bio je svega jedan dan i nateran da za njihove potrebe prikuplja kamenje, pere posudje i čisti njihove prostorije. Dakle, on nije pristupio nikakvom inkriminisanom udruženju, niti je pucao na policijsku patrolu, jer nije posedovao nikakvo vatreno oružje. Nakon zadržavanja od strane pripadnika OVK-a, na način kako je isti izneo u svojoj odbrani, isti je iskoristio priliku i pobegao iz šume gde je bio zadržan od pripadnika OVK-a, pa se predao policijskoj patroli i nakon tog bio lišen slobode.

Prema tome, ne samo da u konkretnom slučaju nema mesta odredjivanju pritvora protiv njega, već nema ni osnovane sumnje da je isti učinio navedena krivična dela, dakle nema mesta ni pokretanju pripremnog postupka protiv njega.

Pored ovoga, nema nikakvih osobitih okolnosti koje bi ukazivale da će isti ponoviti krivična dela koja nije ni učinio, niti da će pobeći, ako bi se našao na slobodi, da će ometati istragu uticajem na svedoke, a još manje se može govoriti o uznemirenju gradjana, ako bi se ovaj maloletnik branio sa slobode. Dakle, sudija za maloletnike je čisto ex cathedra naveo sve osnove za odredjivanje pritvora iz člana 191 st.2. tačka 1, 2, 3. i 4. ZKP, iako nijedan od ovih zakonskih osnova za odredjivanje pritvora, u konkretnom slučaju, ne stoji.

Pored ovoga, u svim drugim slučajevima, kada su bili u pitanju maloletna lica lišena slobode za ovakva krivična dela, prema njima je ukinut pritvor i ista su puštena na slobodu, a takvih slučajeva je bilo u svim sudovima na Kosovu, dakle i u Okružnom sudu u Prištini. Medjutim u konkretnom slučaju se odstupa od toga, pa se prema maloletnom Sehatu Brave odredjuje pritvor bez ikakvog zakonskog osnova. Pritvor kao mera krivičnog postupka primenjuje se veoma restriktivno, a kada su u pitanju maloletna lica samo u izuzetnim slučajevima. U konkretnom slučaju, imajući u vidu sve okolnosti konkretnog slučaja, a posebno ličnost maloletnog Sehata, očigledno je da nema mesta odredjivanju pritvora protiv njega. Stoga predlažem da se ova žalba uvaži, pobijano rešenje preinači, pritvor protiv maloletnog ukine i isti pusti da se brani sa slobode.

Priština, dana 9.marta 1999 godine.-

Branilac maloletnog,
Bajram Kelmendi, advokat
u Prištini.

Faksimil nga dokumenti Ankesë i avokatit Bajram Kelmendi

Të mbijetuarit e masakrës në burgun e Dubravës dhe njëkohësisht shokët e dëshmorit Suad Brava

Nga e majta: Sabedin Hasallari, Sherif Berisha, Shefket Topojani, Valon Berisha dhe Shaban Çupi